



بیمه زندگی باران

بیمه زندگی باران (سهامی عام)
گزارش فعالیت هیات مدیره به
مجمع عمومی عادی سالیانه صاحبان سهام
برای سال ۱۴۰۱



گزارش فعالیت هیات مدیره برای سال ۱۴۰۱

فهرست:

- ۱ پیام هیأت مدیره
- ۳ تاریخچه فعالیت شرکت
- ۳ موضوع شرکت طبق اساسنامه
- ۳ تابعیت و مرکز اصلی شرکت
- ۴ موضوع فعالیت شرکت فرعی
- ۴ اهداف مدیریت و راهبردها
- ۴ استراتژی های سطح کلان
- ۵ سرمایه و ترکیب سهامداران
- ۶ شرکت از منظر سازمان بورس و اوراق بهادار
- ۶ اطلاعات مربوط به حسابرس مستقل و بازرس قانونی شرکت
- ۷ چکیده عملکرد مالی و عملیاتی شرکت
- ۱۰ عملکرد کلی شرکت در سال ۱۴۰۱
- ۱۱ نسبتهای مالی و عملیاتی بااهمیت
- ۱۲ محصولات شرکت بیمه زندگی باران
- ۱۳ محیط حقوقی شرکت
- ۱۴ بیمه زندگی در ایران
- ۱۵ جایگاه بیمه باران در صنعت بیمه
- ۱۵ آمار وضعیت شبکه فروش باران در سال ۱۴۰۱



گزارش فعالیت هیات مدیره برای سال ۱۴۰۱

- ۱۶ نظام راهبری و حاکمیتی شرکت
- ۱۷ کمیته های موضوع آیین نامه حاکمیت شرکتی در موسسات بیمه (مصوبه شماره ۹۳ شورای عالی بیمه)
- ۲۳ سایر کمیته های شرکت
- ۲۴ اهم فعالیت های شرکت در راستای پایداری
- ۲۵ فعالیت توسعه منابع انسانی
- ۲۷ ساختار سازمانی
- ۲۸ محیط کسب و کار بیمه زندگی
- ۲۹ آمار عملکرد تفصیلی بیمه باران در سال ۱۴۰۰ و ۱۴۰۱
- ۳۲ مهمترین موانع رشد و توسعه بیمه های زندگی
- ۳۳ صورت وضعیت مالی
- ۳۴ صورت سودوزیان
- ۳۰ عملکرد و اهم فعالیت های شرکت در سال ۱۴۰۱
- ۳۶ برنامه های آتی هیات مدیره
- ۳۸ پیشنهاد هیات مدیره



بیمه زندگی باران



گزارش فعالیت هیات مدیره برای سال ۱۴۰۱

مجمع عمومی عادی سالانه صاحبان محترم سهام :

با احترام؛ ضمن عرض سلام و خیر مقدم و تشکر از قبول دعوت هیات مدیره و حضور در مجمع عمومی عادی سالانه، بدینوسیله در اجرای مفاد ماده ۲۳۲ اصلاحیه قانون تجارت مصوب اسفند ماه ۱۳۴۷ و ماده ۴۵ قانون بازار اوراق بهادار، گزارش فعالیت هیات مدیره و وضعیت عمومی شرکت بیمه زندگی باران (سهامی عام) تقدیم می شود.

گزارش حاضر به عنوان یکی از گزارش های سالانه هیات مدیره به مجمع عمومی، مبتنی بر اطلاعات ارائه شده در صورت های مالی بوده و اطلاعاتی را در خصوص وضع عمومی شرکت و عملکرد هیات مدیره فراهم می آورد.

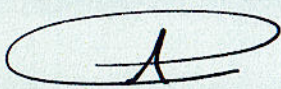
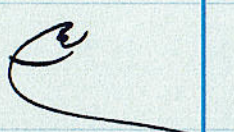
به نظر اینجانبان (اعضای هیات مدیره) اطلاعات مندرج در این گزارش با تأکید بر ارائه واقعیت ها و نتایج عملکرد هیات مدیره و در جهت حفظ منافع شرکت و انطباق با مقررات قانونی و اساسنامه شرکت تهیه و ارائه شده است. این اطلاعات هماهنگ با واقعیت های موجود بوده و اثرات آنها در آینده تا حدی که در موقعیت فعلی می توان پیش بینی نمود، به نحو درست و کافی ارائه گردیده است و هیچ موضوعی که عدم آگاهی از آن موجب گمراهی استفاده کنندگان شود، از گزارش حذف نگردیده و در تاریخ ۱۴۰۲/۰۴/۰۵ به تأیید هیات مدیره شرکت رسیده است.

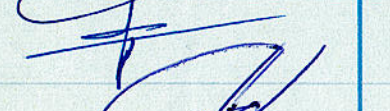
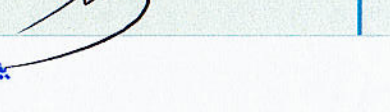
| امضاء | سمت | اعضای هیات مدیره |
|---|------------------------------------|------------------|
|  | رئیس و عضو غیرموظف هیات مدیره | سید افضل موسوی |
|  | نایب رئیس و عضو غیرموظف هیات مدیره | بابک جهان آرا |
|  | عضو غیرموظف هیات مدیره | علی لطفی |
|  | عضو موظف هیات مدیره | سروناز درواری |
|  | عضو غیرموظف هیات مدیره | تیرداد احمدی |
|  | مدیرعامل و خارج از اعضا | علیرضا هادی |



بیمه زندگی باران
شماره ثبت: ۵۵۶۱۷۷



گزارش فعالیت هیات مدیره برای سال ۱۴۰۱

پیام هیات مدیره:

بیمه باران در سالی که گذشت، شرایط خاصی در فضای کسب و کار تجربه کرد که می‌توان از آن به عنوان یک نمونه عینی از تاثیر شرایط اقتصادی بر بیمه‌های زندگی یاد کرد. بیمه‌های زندگی با ماهیت پس‌اندازی، وابستگی زیادی به اوضاع اقتصادی و شرایط بازارهای مالی و شبه مالی دارد؛ بیمه‌گذاران که از بیمه زندگی به عنوان یک سپر (نسبی) برای حفظ ارزش پول خود استفاده می‌کنند با وضعیت ناپایدار اقتصادی مواجه بودند که انگیزه هرگونه پس‌انداز را از ایشان می‌گرفت؛ در این شرایط افراد پس‌اندازهای خرد را بی‌فایده و از دست دادن فرصت رفاه هر چند کم و فعلی خود می‌دانند چرا که به آینده مالی امید ندارند از سوی دیگر دارندگان مبالغ پس‌انداز بزرگ نیز فرصت را در سایر بازارها بهتر تشخیص داده و عملاً از ورود به بیمه زندگی با ماهیت پس‌اندازی اجتناب می‌کنند. آمارها در سال ۱۴۰۱ گویا این مطلب است که فروش بیمه‌های پس‌اندازی با مبالغ بزرگ نسبت به سال‌های قبل کاهش قابل توجهی پیدا کرده و بیمه‌های پس‌اندازی جای خود را از لحاظ تعداد بیمه‌نامه به بیمه‌های با پوشش بیمه‌ای داده است.

در این شرایط بیمه باران راهبرد ورود به قراردادهای گروهی (دارای پوشش بیمه‌ای و پس‌اندازی) را در پیش گرفت و از تیر ماه با شرکت‌ها و موسسات مختلف وارد مذاکره و رایزنی برای فروش بیمه‌های زندگی شد و خوشبختانه نتایج آن در سال جاری در حال به ثمر نشستن است. از جمله آن‌ها می‌توان به قراردادهای بیمه عمر و حوادث جامع کارکنان محترم وزارت نیرو اشاره کرد که بیمه باران با تشریح خدمات و انواع بیمه‌های زندگی و امتیازات خود، توانست نظر آن مجموعه معظم را جلب نموده و در فهرست شش بیمه‌گر منتخب این وزارت و شرکت‌های تابعه قرار گیرد و پس از انجام مذاکرات متعدد، موفق به توافق و عقد قرارداد با ایشان در سال ۱۴۰۲ شود.

در سال ۱۴۰۱ بیمه باران، با اصلاح و بهبود برنامه سرمایه‌گذاری (با رعایت آیین‌نامه سرمایه‌گذاری مصوب شورای عالی بیمه) و به منظور اطمینان خاطر بیمه‌گذاران از بازده مطلوب، برای اولین بار در بازار بیمه کشور، سود مشارکت بیمه‌های زندگی را به صورت علی‌الحساب ماهیانه (۲۲ درصد) اعلام و اعمال نمود و در فروردین سال جاری توانست سود قطعی (۳۰٪) را برای بیمه‌گذاران بیمه زندگی فراهم آورد که در نوع خود کم نظیر است.



بیمه زندگی باران

گزارش فعالیت هیات مدیره برای سال ۱۴۰۱

از جمله نقاط قوت بارز بیمه باران در این سال پرداخت بدون تاخیر و در زمان مورد تعهد سرمایه‌های بیمه‌گذاران بوده است که نتایج آن در صورت‌های مالی نیز مشهود است.

هیات مدیره بیمه زندگی باران ضمن تقدیم گزارش عملکرد شرکت (در سال ۱۴۰۱) به حضور سهامداران محترم، از حمایت‌ها و همراهی‌های بی‌دریغ‌شان صمیمانه قدردانی و سپاسگزاری می‌نماید و امیدوار است که با تلاش و برنامه ریزی منسجم، جایگاه خاص و منطبق با چشم‌انداز برای بیمه باران در صنعت بیمه کشور را فراهم آورد و انتظار آن عزیزان گرانقدر را به نحو شایسته برآورده نماید.

تاریخچه فعالیت شرکت:

شرکت بیمه زندگی باران (سهامی عام) در تاریخ ۱۳۹۸/۱۲/۲۸ تاسیس و طی شماره ۵۵۶۱۷۷ و شناسه ملی ۱۴۰۰۹۰۵۸۹۰۸ در اداره ثبت شرکتها و موسسات غیرتجاری به ثبت رسیده و طی مجوز شماره ۱۴۹۶/۱۰۰/۹۹ مورخ ۱۳۹۹/۰۱/۱۹ بیمه مرکزی جمهوری اسلامی ایران فعالیت خود را آغاز نموده است.

موضوع شرکت طبق اساسنامه:

موضوع فعالیت شرکت طبق ماده ۲ اساسنامه عبارتست از:

- ۱- انجام فعالیت بیمه‌ای بر اساس پروانه فعالیت صادره از سوی بیمه مرکزی ج.ا.ایران و ضوابطی که بیمه مرکزی ج.ا.ایران اعلام می‌کند.
 - ۲- تحصیل پوشش بیمه‌های اتکایی از داخل و یا خارج از کشور در رابطه با بیمه‌نامه‌های صادره در چارچوب ضوابط بیمه مرکزی ج.ا.ایران.
 - ۳- سرمایه‌گذاری از محل سرمایه و ذخائر و اندوخته‌های فنی و قانونی در چارچوب ضوابط مصوب شورای عالی بیمه.
- تبصره: میزان پذیرش و نگهداری ریسک در چارچوب ضوابطی است که بیمه مرکزی ج.ا.ایران تعیین و ابلاغ می‌نماید.

تابعیت و مرکز اصلی شرکت:

تابعیت شرکت ایرانی است و مرکز اصلی شرکت شهر تهران در استان تهران و به آدرس: بلوار میرداماد، میدان مادر، خیابان سنجابی، نبش دفتری غربی، پلاک ۱۷ و شماره تماس‌های شرکت به شرح زیر می‌باشد.

تلفن: ۷۸۳۲۶۰۰۰، ۲۲۲۵۹۵۵۳ و ۲۲۲۳۶۳۹



گزارش فعالیت هیات مدیره برای سال ۱۴۰۱

موضوع فعالیت شرکت فرعی:

شرکت مدیریت سرمایه مهر باران (سهامی خاص) در تاریخ ۱۴۰۰/۰۴/۱۲ تاسیس و طی شماره ۵۸۰۲۳۳ و شناسه ملی ۱۴۰۱۰۱۳۴۳۸۲ در اداره ثبت شرکتها و موسسات غیرتجاری به ثبت رسیده است.

شرکت فرعی در سال مالی مورد گزارش عمدتاً در موضوع فعالیت های سرمایه گذاری (خرید و فروش سهام) فعالیت داشته است.

ارکان مدیریت و راهبردها:

چشم انداز:

تبدیل شدن به معتبرترین بیمه گر تخصصی کشور در حوزه بیمه های زندگی، بهره مند از پیشرفته ترین زیرساختهای فناوری و راهکارهای مالی نوین با هدف ارائه کارآمدترین و موثرترین محصولات و خدمات بیمه های زندگی به مشتریان.

بیانیه ماموریت:

تامین امنیت خاطر در زندگی مشتریان و خانواده آنان.

استراتژی های سطح کلان:

❑ ارائه انواع بیمه های زندگی با قیمت گذاری رقابتی و تاکید بر تامین ارزش اقتصادی و بازدهی مطلوب سرمایه گذاری؛

❑ برخوردار از عملیات و خدمات بیمه گری چابک، شفاف و در دسترس؛

❑ بهره مند از بالاترین کیفیت در مولفه های نظام مدیریت ارتباط با مشتریان؛

❑ پایبندی به اصول حاکمیت شرکتی:

مدیران " شرکت بیمه ی زندگی باران"، با توجه کامل به موضوع حاکمیت شرکتی بالاترین استانداردهای شفافیت، مسئولیت پذیری و صداقت را در کسب و کار و فعالیت های مدیریتی خود لحاظ می کنند. اعتقاد مدیران بر این است که اجرای اصول و عملکرد بهینه حاکمیت شرکتی در فرآیند مدیریت، بهترین راه در کسب موفقیت، پیشرفت و ایجاد ارزش افزوده برای ذینفعان شرکت خواهد بود.



گزارش فعالیت هیات مدیره برای سال ۱۴۰۱

سرمایه و ترکیب سهامداران

سرمایه شرکت ۱،۲۰۰،۰۰۰ میلیون ریال شامل ۱،۲۰۰ میلیون سهم ۱،۰۰۰ ریالی بانام تماما پرداخت شده است.

آخرین وضعیت سهامداران آن به شرح زیر می باشد:

| ۱۴۰۱/۱۲/۲۹ | | سهامدار |
|------------|---------------|--|
| درصد | تعداد سهم | |
| ۲۰ | ۲۴۰،۰۰۰،۰۰۰ | شرکت بازرگانی فراگستر مهان آرمان (سهامی خاص) |
| ۲۰ | ۲۴۰،۰۰۰،۰۰۰ | شرکت سرمایه آب خاک توسعه (سهامی خاص) |
| ۱۵ | ۱۷۴،۰۰۰،۰۰۰ | شرکت گروه مالی دانایان پارس (سهامی عام) |
| ۱۰ | ۱۲۴،۶۲۷،۱۸۱ | شرکت توسعه بازرگانی هیواد (سهامی خاص) |
| ۷ | ۸۰،۱۴۷،۳۰۸ | شرکت بیمه رازی (سهامی عام) |
| ۵ | ۵۵،۰۰۰،۰۰۰ | PRX سبد - شرکت ۷۳۶۸۰ - شرکت ۰۳۶۹۶ |
| ۳ | ۴۲،۰۰۰،۰۰۰ | شرکت سرمایه گذاری راهبرد آریا (سهامی عام) |
| ۳ | ۳۳،۸۱۰،۸۰۱ | صندوق سرمایه گذاری. بازارگردانی دانایان |
| ۳ | ۳۰،۰۰۰،۰۰۰ | شرکت هلدینگ سرآمد (سهامی خاص) |
| ۲ | ۲۳،۲۳۵،۰۰۰ | شرکت بیمه اتکایی ایرانیان (سهامی عام) |
| ۱ | ۱۷،۶۲۶،۱۹۷ | شرکت بیمه سرمدا (سهامی عام) |
| ۱ | ۱۴،۵۰۰،۰۰۰ | شرکت پروژه های صنعتی ایران (سهامی عام) |
| ۱۰ | ۱۲۵،۰۵۳،۵۱۳ | سایر سهامداران حقیقی و حقوقی |
| ۱۰۰ | ۱،۲۰۰،۰۰۰،۰۰۰ | جمع |



گزارش فعالیت هیات مدیره برای سال ۱۴۰۱

شرکت از منظر سازمان بورس و اوراق بهادار

شرکت بیمه زندگی باران (سهامی عام) طی شماره ۱۱۷۰۵ مورخ ۱۳۹۹/۰۱/۲۰ در فهرست شرکت‌های ثبت شده نزد سازمان بورس و اوراق بهادار به عنوان ناشر اوراق بهادار درج شده و در گروه "بیمه" با نماد "باران" معامله می‌شود.

وضعیت نقد شوندگی سهام و کیفیت افشاء اطلاعات شرکت:

سهام شرکت بیمه زندگی باران با نماد "باران" از تاریخ ۱۴۰۰/۲/۰۱ در بازار سوم فرابورس بازگشایی شد.

وضعیت سهام شرکت در سال ۱۴۰۱ به شرح زیر بوده است:

| پایان سال مالی | | | تعداد روزهای فعالیت بورس | تعداد روزهایی که نماد معامله شده است | تعداد روزهای باز بودن نماد | ارزش سهام معامله شده | | سال مالی |
|----------------|----------|------------|--------------------------|--------------------------------------|----------------------------|----------------------|-------------|----------|
| تعداد سهم | قیمت سهم | ارزش بازار | | | | میلیون ریال | میلیون ریال | |
| ۱,۲۰۰ | ۳,۲۲۲ | ۳,۸۶۶,۴۰۰ | ۲۳۹ | ۶۸ | ۶۸ | ۱,۱۷۴,۴۹۹ | ۲۵۶ | ۱۴۰۰ |
| ۱,۲۰۰ | ۳,۵۴۸ | ۴,۲۵۷,۶۰۰ | ۲۳۷ | ۱۶۳ | ۱۶۳ | ۲,۵۸۷,۲۰۳ | ۷۱۴ | ۱۴۰۱ |

در سال ۱۴۰۱ شاخص بورس با بازدهی تقریبی ۴۳٪ از ۱,۳۶۷,۲۴۶ به ۱,۹۶۰,۴۵۷ واحد رسید.

اطلاعات مربوط به حسابرس مستقل و بازرسی قانونی شرکت:

حسابرس مستقل و بازرسی قانونی شرکت بیمه زندگی باران در سال ۱۴۰۱، موسسه حسابرسی و خدمات مدیریت سامان پندار و حسابرس مستقل و بازرسی قانونی علی البدل موسسه حسابرسی وانیا نیک تدبیر بوده است.



بیمه‌زندگی باران

گزارش فعالیت هیات مدیره برای سال ۱۴۰۱

مروری بر عملکرد مالی و عملیاتی شرکت در سال ۱۴۰۱ و مقایسه آن با سال قبل و گزیده اطلاعات مالی:

گزیده اطلاعات:

اطلاعات سود و زیان:

مبالغ به میلیون ریال

| سال ۱۴۰۰ | سال ۱۴۰۱ | شرح |
|-----------|-----------|-----------------------------------|
| ۱,۰۷۷,۵۰۵ | ۱,۰۲۰,۶۱۵ | حق بیمه صادره |
| (۹۸۴,۹۲۴) | (۹۶۶,۴۵۰) | خسارت پرداختی |
| ۳۶۹,۷۹۳ | ۶۶۶,۵۷۳ | درآمد سرمایه گذاری |
| ۵۰,۲۵ | ۱,۱۹۲ | درآمدها(هزینه های) غیر بیمه ای |
| ۳۲,۳۵۵ | ۴۲,۱۷۸ | سود(زیان) خالص - پس از کسر مالیات |

اطلاعات صورت وضعیت مالی:

| سال ۱۴۰۰ | سال ۱۴۰۱ | شرح |
|-----------------|-----------|------------------------------|
| ۳,۷۶۸,۲۹۶ | ۴,۱۴۶,۰۳۰ | جمع دارایی ها |
| ۲,۲۰۸,۷۰۰ | ۲,۵۴۷,۸۵۷ | جمع بدهی ها |
| ۱,۵۵۹,۵۹۶ | ۱,۵۹۸,۱۷۳ | جمع حقوق مالکانه |
| ۱,۲۰۰,۰۰۰ | ۱,۲۰۰,۰۰۰ | سرمایه ثبت شده |
| اطلاعات هر سهم: | | |
| سال ۱۴۰۰ | سال ۱۴۰۱ | شرح |
| ۲۷ | ۳۶ | سود(زیان) پایه هر سهم (ریال) |

| تعداد شعب | ۱ | ۱ |
|---------------------------------|----|----|
| نیروی انسانی به نفر (پایان سال) | ۳۹ | ۴۴ |

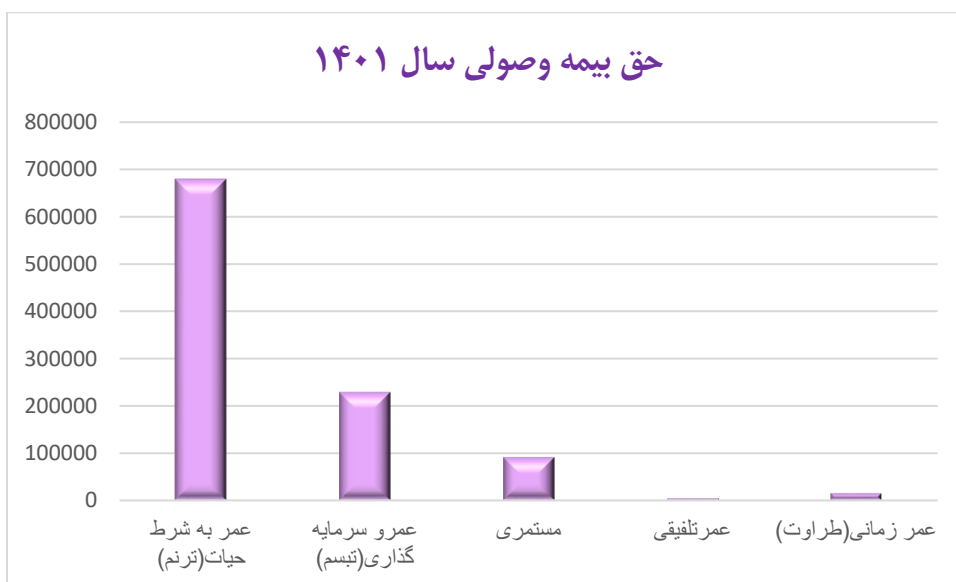
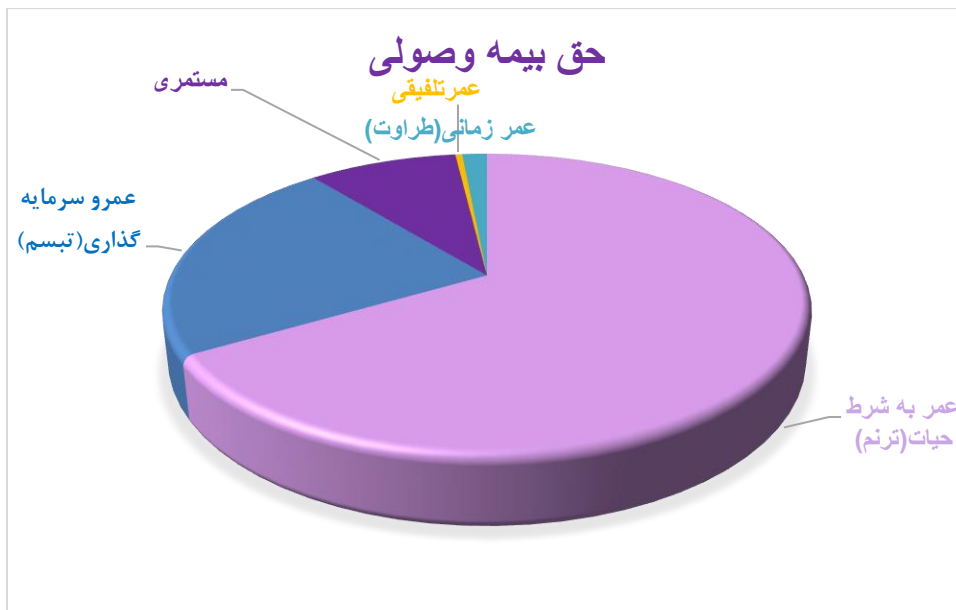

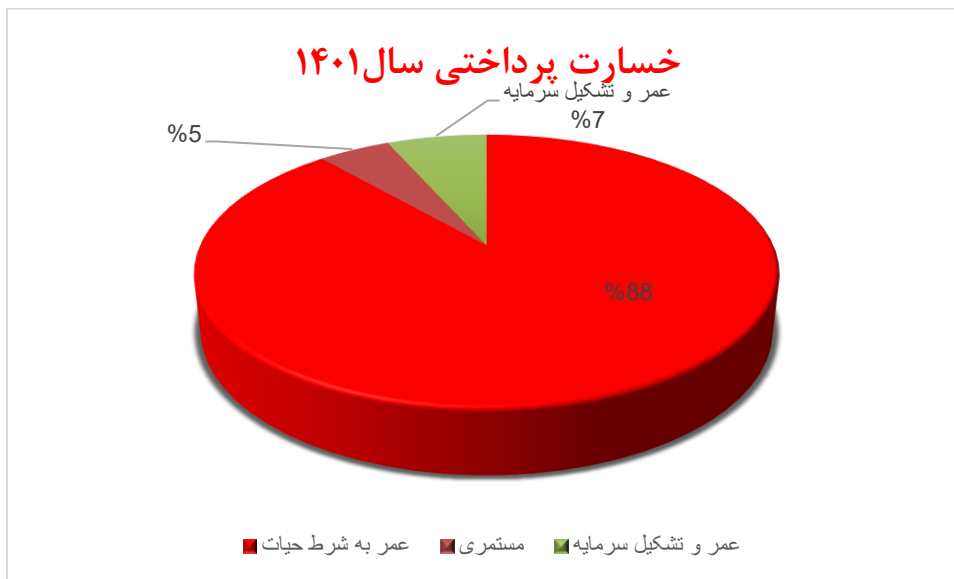

منظور از خسارت در بیمه‌های زندگی پرداخت سرمایه به بیمه‌گذاران است که در صورت‌های مالی و بنا به استانداردهای حسابداری تحت عنوان خسارت درج می‌شود.



بیمه‌زندگی باران

گزارش فعالیت هیات مدیره برای سال ۱۴۰۱

عملکرد کلی شرکت در سال ۱۴۰۱

اطلاعات سود و زیان:

| شرح | سال ۱۴۰۱ | سال ۱۴۰۰ |
|---------------------------------------|-----------|-----------|
| حق بیمه صادره | ۱,۰۲۰,۶۱۵ | ۱,۰۷۵,۵۰۵ |
| درآمد سرمایه گذاری | ۶۶۶,۵۷۳ | ۳۶۹,۷۹۳ |
| خسارت پرداختی | (۹۶۶,۴۵۰) | (۹۸۴,۹۲۴) |
| هزینه کارمزد و منافع | (۵۷,۶۲۸) | (۶۵,۵۹۱) |
| هزینه اداری و عمومی | (۲۵۲,۱۵۱) | (۱۸۲,۷۵۶) |
| سود(زیان) خالص پس از کسر مالیات | ۴۲,۱۷۸ | ۳۲,۳۵۵ |
| افزایش اندوخته های قانونی و سرمایه ای | ۶,۳۲۷ | ۴,۸۵۳ |

اطلاعات صورت وضعیت مالی:

| شرح | سال ۱۴۰۱ | سال ۱۴۰۰ |
|--|-----------|-----------|
| بدهی های جاری | ۱۲۵,۱۴۳ | ۱۶۶,۹۰۷ |
| جمع ذخایر فنی | ۲,۴۲۲,۷۱۴ | ۲,۰۴۱,۷۹۳ |
| جمع بدهی ها | ۲,۵۴۷,۸۵۷ | ۲,۲۰۸,۷۰۰ |
| سرمایه (۱,۲۰۰ میلیون سهم یک هزارریالی، تماما پرداخت شده) | ۱,۲۰۰,۰۰۰ | ۶۰۰,۰۰۰ |
| وجوه حاصل از تادیه سهام | ۰ | ۶۰۰,۰۰۰ |
| اندوخته ها | ۷۳,۷۰۱ | ۶۷,۳۷۴ |
| سود(زیان) انباشته | ۳۲۴,۴۷۲ | ۲۹۲,۲۲۱ |
| جمع حقوق مالکانه | ۱,۵۹۸,۱۷۳ | ۱,۵۵۹,۵۹۶ |
| جمع بدهی ها و حقوق مالکانه | ۴,۱۴۶,۰۳۰ | ۳,۷۶۸,۲۹۶ |



بیمه زندگی باران

گزارش فعالیت هیات مدیره برای سال ۱۴۰۱

نسبتهای مالی و عملیاتی بااهمیت :

| نسبت ها طبق آخرین صورتهای مالی منتهی به ۲۹ اسفند ۱۴۰۱ | شرح | ردیف |
|---|---|------|
| ۳۷۵٪ | نسبت توانگری مالی | ۱ |
| ۸۰٪ | سهم نگهداری حق بیمه | ۲ |
| ۵۶٪ | نسبت مجموع هزینه کارمزد، هزینه های صدور و کارمزد مشارکت در منافع پرداختی به حق بیمه صادره | ۳ |
| ۲۵٪ | نسبت هزینه های اداری و عمومی به حق بیمه صادره | ۴ |
| ۷۴٪ | نسبت کل سرمایه گذاری ها به کل دارایی ها | ۵ |
| ۹۸٪ | نسبت ذخیره ریاضی به ذخیره حق بیمه (سهم نگهداری) | ۶ |
| ۸۵٪ | نسبت دارایی های تقدی به کل دارایی ها | ۷ |
| ۶۱٪ | نسبت کل بدهی به کل دارایی ها | ۸ |



محصولات شرکت بیمه زندگی باران:

محصول انحصاری بیمه زندگی باران بیمه زندگی ترنم باران (بیمه زندگی به شرط حیات):

بیمه ترنم باران از نوع بیمه‌های به شرط حیات و نوع خاصی از بیمه‌های زندگی با ماهیت سرمایه‌گذاری و تامین منابع مالی برای آینده است که نبود آن در سبد محصولات بیمه زندگی احساس می‌شود و پاسخگوی طیف قابل توجهی از علاقه‌مندان به سرمایه‌گذاری با استفاده از قابلیت‌های بیمه زندگی است. به موجب این بیمه که به تایید بیمه مرکزی ج.ا.ایران رسیده است، بسته به سن بیمه شده، سرمایه مورد انتظار و مدت بیمه، حق بیمه بیمه‌نامه تعیین می‌شود و بیمه‌گذار در پایان مدت بیمه با توجه به سرمایه‌گذاری صورت گرفته، از سرمایه مورد نظر خود بهره‌مند می‌شود.

بیمه‌نامه ترنم دارای ارزش بازخرید بوده و بیمه‌گذار می‌تواند در هر لحظه تقاضای بازخرید بیمه‌نامه را نماید. همچنین بیمه‌گذار بعد از گذشت دو سال از تاریخ صدور بیمه‌نامه به شرط پرداخت حق بیمه‌های دو سال تمام و به میزان حداکثر نود درصد ارزش بازخرید بیمه‌نامه مشمول دریافت وام از محل ذخیره ریاضی خود می‌شود.

بیمه مستمری ترنم باران:

این بیمه نیز از نوع بیمه‌های به شرط حیات است که توسط بیمه باران طراحی و پس از اخذ مجوز از بیمه مرکزی ج.ا.ایران به بازار بیمه عرضه شده است. به موجب این بیمه‌گذار با پرداخت حق بیمه، از مستمری بدون فاصله (از ماه بعد) و با فاصله (بعد از یک تا پنج سال) برخوردار می‌شود.

بیمه زندگی تبسم باران (بیمه عمر و سرمایه‌گذاری):

بیمه زندگی تبسم باران نوعی قرارداد بیمه است که شامل دو بخش پوشش‌های بیمه‌ای و بخش سرمایه‌گذاری است و با پرداخت حق بیمه علاوه بر برقراری پوشش‌های بیمه‌ای، برای بیمه‌نامه ذخیره ریاضی تشکیل می‌شود که بیمه‌گذار را از مزایای سرمایه‌گذاری بهره‌مند می‌نماید. در این قرارداد بیمه‌گر متعهد شود که در صورت فوت بیمه‌شده در مدت اعتبار قرارداد سرمایه فوت به اضافه ذخیره ریاضی تشکیل شده تا زمان فوت بیمه‌شده را به استفاده‌کنندگان پردازد و در صورت حیات بیمه‌شده در پایان مدت اعتبار قرارداد، ذخیره ریاضی بیمه‌نامه را به استفاده‌کنندگان تعیین شده در بیمه‌نامه پرداخت نماید.



بیمه زندگی طراوت باران (بیمه عمر زمانی (سرمایه ثابت، صعودی و نزولی):

بیمه زندگی با مدت معین (بیمه عمر ساده زمانی) نوعی از بیمه‌نامه‌های خطر فوت است که فوت ناشی از بیماری یا حادثه بیمه شده را تحت پوشش قرار می‌دهد. این نوع بیمه مناسب افرادی است که تمایل دارند پس از فوت خود سرمایه‌ای برای بازماندگان، اعضای خانواده و یا استفاده کنندگان از پیش تعیین شده به جا بگذارند. در این نوع بیمه‌نامه شرکت متعهد می‌شود در ازای پرداخت حق بیمه توسط بیمه‌گذار، در صورت فوت بیمه شده در طی مدت معینی، سرمایه فوت را به استفاده کنندگان مذکور بپردازد. حق بیمه این نوع بیمه‌نامه بر اساس شرایط سنی، مدت بیمه، میزان سرمایه درخواستی و سلامت بیمه شده تعیین می‌شود.

محیط حقوقی شرکت

مهمترین قوانین و مقررات حاکم بر فعالیت شرکت عبارتند از:

- قانون تجارت
- قانون بیمه مصوب سال ۱۳۱۶
- قانون تأسیس بیمه مرکزی ج.ا.ایران و بیمه‌گری
- قانون بازار اوراق بهادار و مقررات سازمان بورس و اوراق بهادار
- قانون کار و تأمین اجتماعی
- قانون بودجه
- قانون برنامه ششم توسعه
- قوانین متفرقه از قبیل "قانون استفاده حداکثری از توان تولیدی و خدماتی کشور در حمایت از کالای ایرانی"
- قانون مالیاتهای مستقیم
- قانون مالیات بر ارزش افزوده
- مصوبات شورای عالی بیمه
- استانداردهای حسابداری و حسابرسی
- بخشنامه‌ها و دستورالعمل‌های صادره از طرف مراجع ذیربط



گزارش فعالیت هیات مدیره برای سال ۱۴۰۱

بیمه زندگی در ایران

چکیده آمار اولیه عملکرد صنعت بیمه در سال ۱۴۰۱

(بر اساس آمار ماهانه خود اظهاری شرکت های بیمه در سامانه سنهاب)

| عنوان | مقدار | تغییرات |
|--|-------------------------------|-------------------------------|
| حق بیمه تولیدی | ۱۷۵/۴ هزار میلیارد تومان | ۴۱/۱ درصد رشد نسبت به سال قبل |
| تعداد بیمه نامه صادره | ۷۴/۱ میلیون فقره | |
| خسارت پرداختی | ۱۰۰/۴ هزار میلیارد تومان | ۵۴/۵ درصد رشد نسبت به سال قبل |
| سهم رشته های عمده از پرتفوی حق بیمه | ۳۱/۳ درصد شخص ثالث و مازاد | ۲۶/۲ درصد درمان |
| <p>سهم بیمه های زندگی ۱۴/۱ درصد معادل ۲۴/۷ هزار میلیارد تومان با رشد ۳۴/۹ درصد نسبت به سال قبل</p> | | |

- مبلغ حق بیمه تولیدی و خسارت پرداختی به ترتیب در حدود ۱۷۵/۴ و ۱۰۰/۴ همت (هزار میلیارد تومان) است.
- تغییرات حق بیمه تولیدی و خسارت پرداختی نسبت به مدت مشابه سال گذشته به ترتیب در حدود ۵۰ و ۵۴/۵ درصد رشد بوده است.
- رشد حق بیمه تولیدی اکثر رشته های بیمه (از رشد ۳۱/۹ درصدی در بیمه کشتی تا ۱۰۲/۷ درصد در بیمه درمان و در مجموع با سهم ۹۸/۲ درصد از پرتفوی بازار) به جز ۲ رشته بیمه اعتبار و نفت و انرژی (به ترتیب با ۲۳ و ۱۱/۲ درصد کاهش حق بیمه و مجموع سهم ۱/۸ درصد از پرتفو)، موجبات رشد ۵۰ درصدی حق بیمه تولیدی بازار در این مدت را فراهم آورده است.
- در این سال مبلغ ۲۴/۷ هزار میلیارد تومان حق بیمه زندگی تولید شده است که با سهم ۱۴/۱ درصدی از کل حق بیمه صنعت بیمه، رشد ۳۴/۹ درصدی نسبت به سال ۱۴۰۰ داشته است.



گزارش فعالیت هیات مدیره برای سال ۱۴۰۱

جایگاه بیمه باران در صنعت بیمه در سال ۱۴۰۱

مبالغ به میلیون ریال

| سال ۱۴۰۱ | کل | باران | درصد از کل |
|------------------------------------|-------------|-----------|------------|
| مقدار حق بیمه تولیدی بیمه عمر ۱۴۰۰ | ۲۴۷,۴۳۳,۷۴۳ | ۱,۰۲۰,۶۱۵ | ۰,۴۱ |

آمار وضعیت شبکه فروش بیمه باران در سال ۱۴۰۱

| عنوان | تعداد |
|-----------------------------------|-------|
| دفتر بازاریابی و هماهنگی منطقه‌ای | ۱۵ |
| نماینده موضوع آیین نامه ۷۵ | ۵۹ |
| نماینده فروش بیمه‌های زندگی | ۳۲۸ |

دفاتر بازاریابی و هماهنگی منطقه‌ای با هدف اجرای اهداف و برنامه‌های بازاریابی بیمه باران در هر منطقه از کشور در استان‌های آذربایجان شرقی، اصفهان، البرز، تهران، خراسان رضوی، فارس، قزوین در سال‌های ۱۳۹۹ و ۱۴۰۰ و ۱۴۰۱ فعال شده است .



گزارش فعالیت هیات مدیره برای سال ۱۴۰۱

نظام راهبری و حاکمیتی شرکت:

بیمه زندگی باران بر اساس مقررات قانون تجارت و اساسنامه تأیید شده توسط بیمه مرکزی ج.ا.ایران و سازمان بورس و اوراق بهادار اداره می‌شود. این شرکت همانند سایر شرکت‌های بیمه تابع ضوابط آیین‌نامه حاکمیت شرکتی مصوب شورای عالی بیمه است. هیات مدیره شرکت از پنج عضو اصلی و دو عضو علی‌البدل حقیقی تشکیل شده است که با توجه به آیین‌نامه شماره ۹۰ مصوب شورای عالی بیمه، صلاحیت آنها قبل از انتخاب و انتصاب به تأیید بیمه مرکزی رسیده است.

| نام و نام خانوادگی نماینده سهامدار | موظف/ غیرموظف | سمت و تحصیلات | تعداد سهام | تاریخ عضویت |
|---------------------------------------|------------------|---|---------------|-------------|
| سیدافضل موسوی | غیرموظف | رییس هیات مدیره کارشناس مهندسی عمران | ۱۰۰,۰۰۰ | ۱۴۰۱/۰۴/۲۵ |
| بابک جهان‌آرا | غیرموظف | نایب رییس هیات مدیره کارشناس ارشد حقوق بین‌الملل | ۱۰۰,۰۰۰ | ۱۴۰۱/۰۴/۲۵ |
| علی لطفی | غیرموظف | عضو هیات مدیره دکترای مالی | ۱۰۰,۰۰۰ | ۱۴۰۱/۰۴/۲۵ |
| سروناز درواری | موظف | عضو هیات مدیره کارشناس ارشد علوم محاسبات و برنامه‌ریزی بیمه | ۱۰۰,۰۰۰ | ۱۴۰۱/۰۴/۲۵ |
| تیرداد احمدی | غیرموظف | عضو هیات مدیره دکترای مدیریت مالی | ۱۰۰,۰۰۰ | ۱۴۰۱/۰۴/۲۵ |



گزارش فعالیت هیات مدیره برای سال ۱۴۰۱

عملکرد هیات مدیره، تعداد جلسات هیات مدیره و حضور اعضا در جلسات

هیات مدیره بر تمامی فعالیت‌های شرکت مطابق اساسنامه نظارت داشته و بر این اساس در سال ۱۴۰۱ تعداد جلسات هیات مدیره ۳۳ جلسه بوده که با حضور کلیه اعضا تشکیل شده است.

حقوق و مزایای و پاداش مدیرعامل و اعضای هیات مدیره

- حقوق و مزایای مدیرعامل و عضو موظف هیات مدیره توسط هیات مدیره شرکت تعیین می‌شود.
- تعیین پاداش اعضای هیات مدیره و حق حضور اعضا غیرموظف به عهده مجمع عمومی عادی صاحبان سهام می‌باشد.
- حق حضور اعضای غیرموظف هیات مدیره برای سال ۱۴۰۱، ماهانه مبلغ ۳۳ میلیون ریال ناخالص برای حداقل ۲ جلسه در ماه تعیین گردید.

عملکرد هیات مدیره در شرکت فرعی

در سال ۱۴۰۱ تعداد جلسات هیات مدیره ۱۲ جلسه بوده که با حضور کلیه اعضا تشکیل شده است و هیات مدیره شرکت اصلی بر عملکرد شرکت فرعی کنترل کامل دارد.

کمیته‌های آیین نامه حاکمیت شرکتی بیمه زندگی باران:

در راستای اجرای ماده ۴۳ آیین نامه سازمان بورس در خصوص حاکمیت شرکتی در این بخش گزارش عملکرد شرکت بیمه زندگی باران در خصوص رعایت اصول حاکمیت شرکتی در سال ۱۴۰۱ ارسال می‌شود.

گزارش حاضر چکیده‌ای از اهم اقداماتی است که در راستای اصول راهبری شرکت، براساس گزارشات و اطلاعات دریافتی از کمیته‌ها تهیه شده است.

طبق ماده ۱۰ آیین نامه حاکمیت شرکتی مصوب شورای عالی بیمه، هیات مدیره شرکت‌های بیمه موظف به ایجاد کمیته‌های تخصصی مدیریت ریسک، حسابرسی و کنترل داخلی، جبران خدمات و تطبیق مقررات می‌باشند که شرکت از ابتدای تاسیس نسبت به ایجاد کمیته‌های مذکور اقدام نمود.



گزارش فعالیت هیات مدیره برای سال ۱۴۰۱

هر یک از این کمیته‌ها در شرکت با مسئولیت یکی از اعضای غیر اجرایی هیات مدیره تشکیل و به ترتیب زیر تشکیل جلسه داده‌اند:

کمیته حسابرسی و کنترل داخلی و تطبیق مقررات: این کمیته به ریاست آقای سید افضل موسوی به عنوان

بازوی مشورتی و نظارتی هیئت مدیره شرکت فعالیت خود را آغاز کرده است. این کمیته از طریق واحد حسابرسی داخلی در مورد کفایت کنترل داخلی و اطمینان بخش بودن آن اقدام و مواردی را که منجر به تقویت کنترل‌های داخلی می‌شود و همچنین نقاط ضعف را به هیات مدیره اعلام می‌نماید، این کمیته وظایف کمیته تطبیق مقررات به منظور بررسی عملکرد شرکت از جهت رعایت قوانین و مقررات مربوط به ویژه آئین‌نامه، بخشنامه‌ها و دستورالعمل‌های ابلاغی بیمه مرکزی ج.ا.ا، سازمان بورس و اوراق بهادار را نیز عهده دارد.

اهم اقدامات کمیته حسابرسی در سال ۱۴۰۱ به شرح ذیل می‌باشد:

- ۱- فعالیت در کانون حسابرسان داخلی صنعت بیمه
- ۲- فعالیت در کارگروه سندیکای بیمه‌گران
- ۳- بررسی و کنترل اجرای دستورالعمل حاکمیت شرکتی سازمان بورس
- ۴- تهیه و جمع‌آوری فرآیندهای شرکت
- ۵- رسیدگی صورت‌های مالی میان دوره و پایان دوره و تصویب در کمیته حسابرسی
- ۶- رسیدگی و بازرسی کنترل‌های داخلی شرکت و مطابقت با آیین‌نامه‌ها و دستورالعمل‌ها
- ۷- حسابرسی مالی شرکت به صورت دوره‌ای و ارائه گزارش به هیئت مدیره
- ۸- ارائه گزارش بازرسی دفاتر بازاریابی به هیئت مدیره
- ۹- همکاری با حسابرسان مستقل جهت رسیدگی صورتهای مالی و بررسی نامه مدیریت



گزارش فعالیت هیات مدیره برای سال ۱۴۰۱

اعضای کمیته حسابرسی:

| ردیف | نام و نام خانوادگی | سمت | مدرک تحصیلی | اهم سوابق |
|------|--------------------|------------|-------------------------------|---|
| ۱ | سید افضل موسوی | رئیس کمیته | کارشناسی مهندسی عمران | عضو هیات مدیره تامین سرمایه نوین - عضو هیات مدیره سرمایه گذاری گسترش زنگان - رئیس هیات مدیره گروه مالی دانایان پارس - عضو هیات مدیره فرآوری مواد معدنی ایران - رئیس هیات مدیره صنایع کشاورزی و کود زنجان |
| ۲ | منصور کنعانی امیری | عضو کمیته | دکترای حسابداری | عضو جامعه حسابداران رسمی ایران - معاون سرمایه - گذاری توسعه کسب و کار غدیر - معاون مالی و اداری شرکت بیمه ایران - عضو هیئت مدیره شرکت مهندسی و طراحی صنایع انرژی ایران - عضو کمیته حسابرسی هلدینگ گروه توسعه اقتصادی تدبیر - رئیس هیئت عامل کانون حسابسان داخلی صنعت بیمه |
| ۳ | علیرضا معظمی | عضو کمیته | کارشناس ارشد مدیریت اجرایی | مشاور مدیرعامل بیمه نوین - مدیر مالی شرکت بیمه نوین - معاون مالی و اداری شرکت سرمایه گذاری ملی ایران - مدیر اجرایی سازمان حسابرسی |
| ۴ | فرهود صابری سرابی | عضو کمیته | دکترای حسابداری | مدیر فنی سازمان حسابرسی - مدیر فنی مؤسسه حسابرسی رازدار - معاونت مالی و اداری گروه مالی دانایان - مدیرعامل شرکت سرمایه گذاری دانایان |



📌 **کمیته مدیریت ریسک:** این کمیته با ریاست آقای تیرداد احمدی (عضو هیات مدیره) تشکیل شده است. و وظیفه

شناسایی، ارزیابی، پایش، نحوه برخورد و گزارش‌گری به هنگام ریسک‌های با اهمیت (از قبیل ریسک‌های بیمه‌گری و عملیاتی، حصول اطمینان از کفایت ذخایر فنی به تفکیک رشته‌های بیمه‌ای، کفایت میزان پوشش‌ها در قراردادهای اتکایی و صلاحیت بیمه‌گران اتکایی، ریسک نقدینگی و نصاب‌های سرمایه‌گذاری) مؤسسه را بر عهده دارد.

اهم اقدامات کمیته ریسک در سال ۱۴۰۱ به شرح ذیل می‌باشد:

- تهیه فایل هوشمند محاسبه توانگری مالی
- پاسخگویی به ریسک‌های ارجاع شده و ارسال برنامه‌های پاسخ به ریسک (RTP) مربوطه به هیأت مدیره جهت تصویب
- محاسبه و بررسی ریسک بیمه‌گری به صورت دوره‌های زمانی مشخص و ارائه گزارش
- تهیه برنامه‌های پاسخ به ریسک‌های راهبردی و ارجاع آنها به هیأت مدیره جهت تصویب
- ارائه گزارش وضعیت مدیریت ریسک شرکت (اعم از ریسک‌های عملیاتی (ریسک‌های اساسی و مهم شرکت) ریسک نقدینگی، ریسک اعتباری، ریسک بیمه‌گری و ...) به هیأت مدیره شرکت
- پیشنهاد تخصیص منابع لازم جهت رشد و توسعه سطح بلوغ مدیریت ریسک شرکت به هیأت مدیره شرکت
- تعیین طبقات اثربخشی سیستم مدیریت ریسک در سطح واحدهای مختلف شرکت و ارجاع آنها به هیأت مدیره جهت تصویب
- فعالیت در کارگروه سندیکای بیمه‌گران و کارگروه‌های انجمن مالی ایران



گزارش فعالیت هیات مدیره برای سال ۱۴۰۱

اعضای کمیته ریسک:

| ردیف | نام و نام خانوادگی | سمت | مدرک تحصیلی | اهم سوابق |
|------|--------------------|-----------------|--|--|
| ۱ | تیرداد احمدی | رئیس کمیته ریسک | دکترای مدیریت مالی | مدیر مالی شرکت مهندسی و نصب محور سازان قائم مقام مدیرعامل سبدگردان آرمان اقتصاد عضو موظف هیأت مدیره پژوهش و فناوری ایده آل صنعت امروز |
| ۲ | سروناز درواری | عضو کمیته ریسک | کارشناس ارشد علوم محاسبات و برنامه ریزی بیمه | محاسب فنی و مدیر بیمه‌های زندگی بیمه سرمد هیات مدیره شرکت فنی مهندسی کاریز سبز گلستان |
| ۳ | ابوالفضل بیگی | عضو کمیته ریسک | کارشناسی ارشد حسابرسی | معاون فروش و مالی اداری شرکت پشتیبانی و فروش ابنیه حافظ- مدیر مالی پشتیبانی مجامع شرکت سازمان توسعه مسکن- عضو کمیته ریسک شرکت سرمایه گذاری نوین پایدار |
| ۴ | امین محمدی | عضو کمیته ریسک | کارشناسی ارشد مهندسی صنایع | مدیر بیمه‌های عمر بیمه پارسیان- مدیر طرح و برنامه شرکت سرمایه گذاری سایپا- مدیر سرمایه گذاری شرکت بیمه زندگی باران |

📌 **کمیته جبران خدمات:** این کمیته با ریاست آقای بابک جهان آرا، وظیفه تنظیم آیین نامه‌ها، دستورالعمل های مربوط

به جبران خدمات و نظارت بر اجرای آن را بر عهده دارد.

اهم اقدامات کمیته جبران خدمات در سال ۱۴۰۱ به شرح ذیل می باشد:

- تعیین میزان افزایش حقوق و مزایای کارکنان در سال ۱۴۰۱
- تهیه و تصویب دستورالعمل وام پرسنل
- تهیه و تصویب آیین نامه ارزیابی عملکرد پرسنل
- تعیین حق حضور اعضای کمیته‌ها (به غیر از اعضای هیات مدیره)

اعضای کمیته جبران خدمات:

| ردیف | نام و نام خانوادگی | سمت | مدرک تحصیلی | اهم سوابق |
|------|--------------------|------------|------------------------------|---|
| ۱ | بابک جهان آرا | رئیس کمیته | کارشناسی ارشد حقوق بین الملل | مدیرعامل و عضو هیات مدیره گروه مالی دانایان، عضو هیات مدیره شرکت سرمایه، آب، خاک توسعه، عضو هیات مدیره بانک آینده، عضو هیات مدیره افق فلات ایرانیان |
| ۲ | علیرضا هادی | عضو کمیته | کارشناسی ارشد مدیریت اجرایی | عضو هیات مدیره بیمه ما، مدیر عامل بیمه سرمد، معاون طرح برنامه بیمه نوین، عضو هیات مدیره بیمه دانا، معاون طرح و برنامه بیمه البرز |



گزارش فعالیت هیات مدیره برای سال ۱۴۰۱

سایر کمیته‌های شرکت:

کمیته بازاریابی:

این کمیته به طور مستمر و هفتگی جلسه داشته و در این جلسات به موضوعات زیر پرداخت است:

- ✓ بررسی شرایط بازار بیمه کشور و اقدام در جهت ارتقاء جایگاه شرکت در این بازار
 - ✓ بررسی و پیشنهاد برنامه‌های تبلیغاتی و فروش به هیات مدیره
- بررسی عملکرد شبکه فروش دفاتر بازاریابی و هماهنگی منطقه‌ای نمایندگان و کارگزاران در سطح کشور به موجب شاخص‌های مرتبط با عملکرد مورد انتظار و هدف گذاری شده.

کمیته سرمایه گذاری:

این کمیته در طول سال ۱۴۰۱ و با تشکیل جلسات مستمر هفتگی فعالیت‌های زیر را دنبال کرده است:

- ✓ پیشبرد سیاست‌ها و استراتژی‌های مربوط به سرمایه گذاری و تامین منابع مالی به منظور تامین بهترین بازده از فرصت‌ها
- ✓ ارزیابی توانمندی‌های بازارهای مالی، فرصت‌های سرمایه گذاری و تعیین میزان سرمایه گذاری در هر یک از آنها
- ✓ نظارت بر فرآیندهای مربوط به سرمایه گذاری منابع (اعم از حقوق صاحبان سهام و ذخایر ریاضی)
- ✓ بررسی پروژه‌ها و برنامه‌های سرمایه گذاری پیشنهاد شده و ارائه نظر به هیات مدیره
- ✓ مطالعه و بررسی و تعیین نرخ سود مشارکت علی الحساب در سال ۱۴۰۱



گزارش فعالیت هیات مدیره برای سال ۱۴۰۱

کمیته محصول:

کمیته محصول در این سال فعالیت‌های زیر را داشته است:

- ✓ دریافت بازخورد از بازار بیمه (بیمه‌گذاران، اعضای شبکه فروش و...) در باره محصولات بیمه زندگی شرکت به منظور بهبود و توسعه مستمر آن
- ✓ بررسی محصولات بیمه زندگی شرکت‌های دیگر
- ✓ بررسی و پیشنهاد محصولات جدید و نوآورانه به منظور پاسخ به نیاز مشتریان

اهم فعالیت‌های شرکت در راستای پایداری:

شرکت در سال ۱۴۰۱ اقداماتی را در راستای پایداری به عمل آورده است که به‌طور خلاصه و در سه بعد اقتصادی، محیط زیست و مسئولیت اجتماعی اشاره می‌شود:

الف - بعد اقتصادی:

- دارای رتبه توانگری مالی در صنعت بیمه کشور
- شفافیت در تهیه گزارش‌های به‌موقع ادواری و ارائه در سامانه کدال و پایگاه اینترنتی شرکت

ب - اقدامات شرکت در زمینه فعالیت زیست محیطی:

- کاهش ساعت کار اداری طبق مصوبه دولت برای کاهش مصرف آب و برق در روزهای گرم سال و استفاده حداکثری از روشنایی و کاهش بهینه مصرف انرژی
- استفاده از اتوماسیون اداری برای امور اداری و کاهش مصرف کاغذ و لوازم التحریر



بیمه زندگی باران

گزارش فعالیت هیات مدیره برای سال ۱۴۰۱

- رایحه خدمات غیر حضوری برای بیمه گذاران که علاوه بر ارائه خدمات در کوتاه ترین زمان باعث کاهش بهینه مصرف انرژی شده است.

- تفکیک پسماندهای تجزیه پذیر شامل کاغذهای باطله از زباله های تر و تجزیه ناپذیر

- کاهش تعداد لامپ های روشن

ج - بعد مسئولیت اجتماعی:

- طراحی محصولات متنوع بیمه های زندگی مطابق با نیازهای افراد جامعه و مناسب تمامی افراد

- برگزاری دوره های آموزشی مستمر ویژه شبکه فروش با رویکرد بازاریابی و فروش و برگزاری دوره های آموزشی

ویژه مدیران و کارکنان شرکت

- رایحه وام ضروری به کارکنان

- برقراری بیمه تکمیلی درمان برای کارکنان و خانواده های آنها

- کمک های عام المنفعه: در سال مالی مورد گزارش شرکت فاقد کمک های بلاعوض بوده است.

فعالیت های توسعه منابع انسانی :

ترکیب نیروی انسانی در تاریخ ۱۴۰۱/۱۲/۲۹ به شرح زیر می باشد:

| شرح | تعداد | جمع کل |
|-----------------------------|-------|--------|
| زن | ۲۱ | ۴۴ |
| مرد | ۲۳ | |
| فوق لیسانس و بالاتر | ۱۳ | ۴۴ |
| لیسانس | ۲۱ | |
| فوق دیپلم، دیپلم و پایین تر | ۱۰ | |



بیمه زندگی باران

گزارش فعالیت هیات مدیره برای سال ۱۴۰۱

جدول فوق بیانگر آن است که ترکیب نیروی انسانی را به میزان ۵۲ درصد مردان و ۴۸ درصد زنان تشکیل می دهند و همچنین ۷۷ درصد کارکنان دارای تحصیلات لیسانس و بالاتر می باشند.

ترکیب نیروی انسانی:

تعداد کارکنان شرکت به تفکیک مدرک تحصیلی، جنسیت و سنوات خدمت سال ۱۴۰۱-۱۴۰۰

| سال ۱۴۰۰ | | سال ۱۴۰۱ | | سنوات خدمت | مدرک تحصیلی |
|----------|----|----------|----|-----------------|------------------------------|
| مرد | زن | مرد | زن | | |
| ۱ | ۲ | ۲ | ۴ | تا ۱۰ سال | فوق لیسانس و بالاتر |
| ۳ | ۲ | ۱ | ۴ | از ۱۱ تا ۲۰ سال | |
| ۱ | ۰ | ۲ | ۰ | بیشتر از ۲۰ سال | |
| ۵ | ۴ | ۵ | ۸ | مجموع | |
| ۵ | ۵ | ۶ | ۴ | تا ۱۰ سال | لیسانس |
| ۵ | ۲ | ۴ | ۶ | از ۱۱ تا ۲۰ سال | |
| ۲ | ۰ | ۱ | ۰ | بیشتر از ۲۰ سال | |
| ۱۲ | ۷ | ۱۱ | ۱۰ | مجموع | |
| ۶ | ۳ | ۷ | ۳ | تا ۱۰ سال | فوق دیپلم و دیپلم و پایین تر |
| ۲ | ۰ | ۰ | ۰ | از ۱۱ تا ۲۰ سال | |
| ۰ | ۰ | ۰ | ۰ | بیشتر از ۲۰ سال | |
| ۸ | ۳ | ۷ | ۳ | مجموع | |
| ۱۲ | ۱۰ | ۱۵ | ۱۱ | تا ۱۰ سال | کل |
| ۱۰ | ۴ | ۵ | ۱۰ | از ۱۱ تا ۲۰ سال | |
| ۳ | ۰ | ۳ | ۰ | بیشتر از ۲۰ سال | |
| ۲۵ | ۱۴ | ۲۳ | ۲۱ | مجموع | |

ساختار سازمانی شرکت:

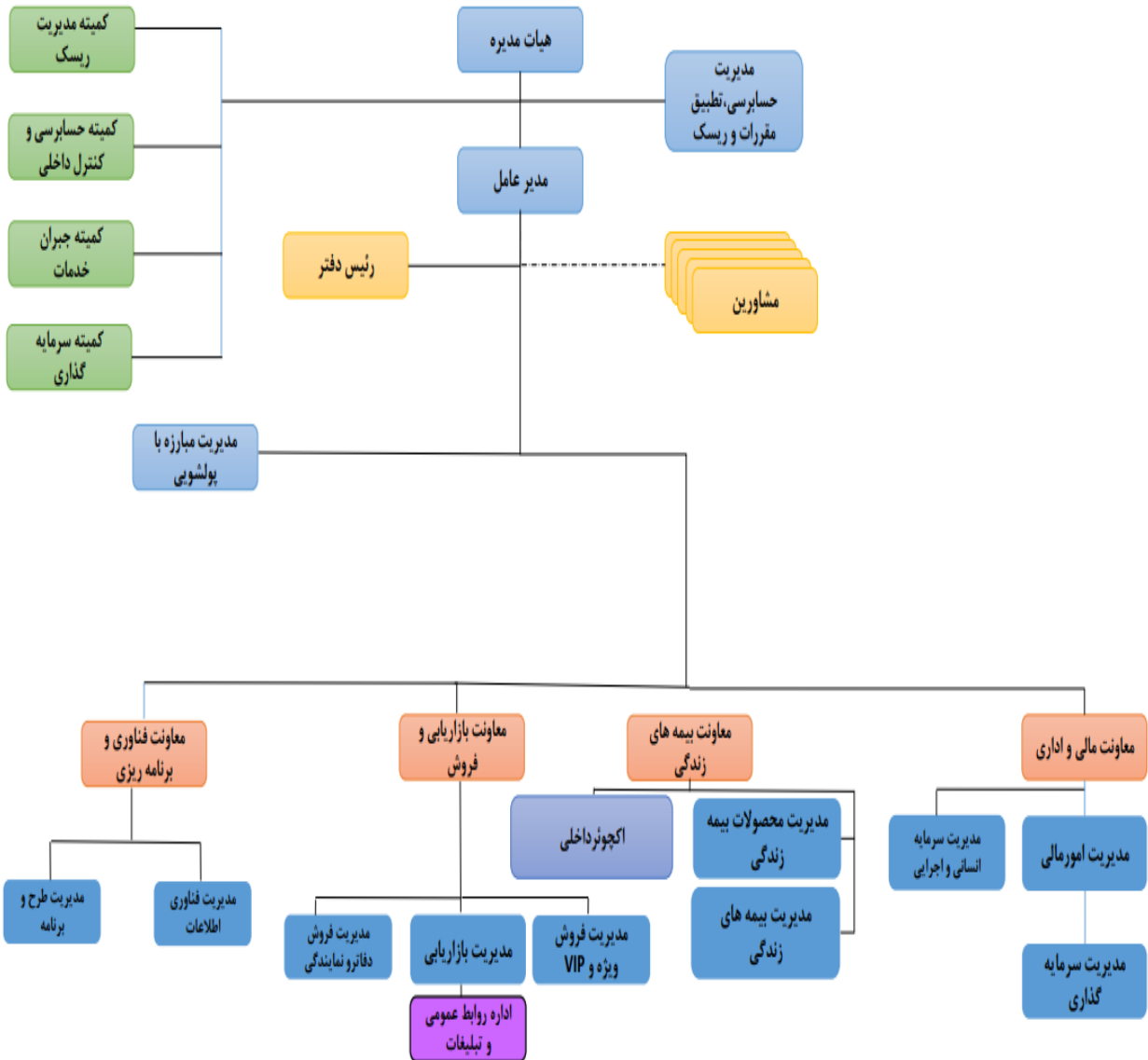



محیط کسب و کار بیمه زندگی :

بیمه زندگی در کشور عزیزمان ایران نیازمند نگاه ویژه و حمایتی از سوی دولت محترم و بیمه مرکزی ج.ا.ایران است. این رشته بیمه‌ای با بهره‌مندی از اصل تعاون و مشارکت، علاوه بر توزیع ریسک‌های حیات و فوت بین جامعه بیمه‌گذاران و حذف وابستگی و حمایت دولت از افراد در مقابل این ریسک‌ها، وسیله‌ای ثابت شده در جمع‌آوری وجوه خرد و پس‌اندازی است، بیمه‌گذاران که عموماً از دانش مالی و سرمایه‌گذاری برخوردار نیستند، با پرداخت حق بیمه، به واسطه شرکت‌های بیمه وارد بازارهای مالی می‌شوند و از منافع آن در قالب بازده سرمایه‌گذاری (سود تضمینی و مشارکت در منافع) بهره‌مند می‌شوند. به این ترتیب، بازار نیز از التهاب هیجانی ناشی از تازه‌واردها و تبعات ناخوش‌آیند آن، به دور مانده و نهادهای ناظر نیز پاسخگویی افراد آشنا به موضوعات و قوانین و مقررات خواهند بود. دولت‌ها برای توسعه این نوع بیمه، جوایز و تشویقی‌های متعددی از جمله معافیت‌های مالیاتی و... برقرار می‌نمایند تا بستر فروش و توسعه این بیمه را فراهم آورند، این قابلیت نیز در کشور ما وجود دارد اما هر از چند گاهی تغییرات در قوانین و مقررات سمت و سوی دیگری می‌گیرد که موجب تردید و تشکیک بیمه‌گذاران این رشته مهم بیمه‌ای می‌شود، به نظر می‌رسد می‌بایست، قوانین و برنامه‌های بالا دستی نگاه ویژه به این رشته را نیاز دارد که در بلندمدت قابلیت ثبات و اجرا را فراهم آورد.

توسعه بیمه‌های زندگی به واسطه حضور شرکت‌های تخصصی در بازار بیمه، سیاست درست و به جایی است که تمرکز دانش بیمه‌ای، مالی و بازاریابی بر رشته خاص و مهم بیمه زندگی را در پی خواهد داشت، این اتفاق خوبی برای افزایش رقابت و در پی آن نوآوری و خلاقیت در طراحی محصولات و خدمات است که با چاشنی آمار و اطلاعات از جامعه بیمه‌گذاران بیمه زندگی در کشور بسیار پربارتر خواهد شد.

اکنون در آمارهای منتشره سالیانه، تفکیک آماری مناسبی وجود ندارد و اطلاعات محدود به یک رقم کلی از حق بیمه و خسارت بیمه‌های زندگی (فارغ از نوع به شرط فوت، حیات، سرمایه‌گذاری، انفرادی، گروهی و...) است که قابل اتکا نیست و عملاً امکان هرگونه نوآوری و خلاقیت برای جامعه خاص (به لحاظ تفکیک سنی، جنسیتی، محل جغرافیایی، تحصیلاتی و...) را از دست می‌گیرد. امیدواریم و انتظار داریم که در جمع‌آوری و توزیع گزارشات تا حد معقول و قابل استفاده‌ای، بهبود حاصل شود.

این شرکت در کمتر از سه سال اول فعالیت خود آمار و اطلاعاتی به تفکیک استخراج کرده است که امیدوار است مورد استفاده فعالان این رشته واقع شود و در عین حال مراجع آماری را به ارائه آمار و اطلاعات بیشتر و دقیق‌تر تشویق نماید.



گزارش فعالیت هیات مدیره برای سال ۱۴۰۱

آمار عملکرد تفصیلی بیمه باران از ابتدای فعالیت (۱۳۹۹ تا پایان سال ۱۴۰۱):

مبالغ به میلیون ریال

الف- بر مبنای جنسیت و نوع بیمه زندگی بیمه شدگان

| جنسیت | تبسم (عمر و تشکیل سرمایه) | | ترنم (عمر به شرط حیات) | | مستمری | |
|---------------|---------------------------|----------------|------------------------|------------------|------------|----------------|
| | تعداد | حق بیمه | تعداد | حق بیمه | تعداد | حق بیمه |
| مرد | ۵,۲۴۸ | ۱۶۸,۹۳۱ | ۶,۴۸۳ | ۲,۱۱۰,۴۶۶ | ۱۰۰ | ۹۲,۶۲۹ |
| زن | ۴,۶۸۸ | ۱۳۳,۴۸۲ | ۵,۰۹۷ | ۱,۱۸۷,۲۹۰ | ۱۲۶ | ۷,۰۶۹۱ |
| ثبت نشده | ۱,۰۵۴ | ۳۸,۴۶۷ | ۵۹۴ | ۴۲,۰۲۶ | ۹ | ۹,۶۴۵ |
| جمع کل | ۱۰,۹۹۰ | ۳۴۰,۸۸۱ | ۱۲,۱۷۴ | ۳,۳۳۹,۷۸۳ | ۲۳۵ | ۱۷۲,۹۶۶ |

* آمار ثبت نشده در بیمه‌های ترنم به این دلیل است که این فیلد اطلاعاتی از نوع فیلدهای اطلاعاتی اختیاری برای تکمیل توسط بیمه‌گذاران محترم بوده است.



گزارش فعالیت هیات مدیره برای سال ۱۴۰۱

ب- بر مبنای استان و نوع بیمه زندگی

| استان | تیسیم (عمر و تشکیل سرمایه) | | ترنم (عمر به شرط حیات) | | مستمری | | طراوت (عمر ساده زمانی) | | جمع | |
|---------------------|----------------------------|---------|------------------------|-----------|--------|---------|------------------------|--------|--------|-----------|
| | تعداد | مبلغ | تعداد | مبلغ | تعداد | مبلغ | تعداد | مبلغ | تعداد | مبلغ |
| تهران | ۲۱۱۵ | ۴۲۰۴۸ | ۳۵۸۶ | ۷۶۵,۷۳۲ | ۳۹ | ۵۰,۰۵۳ | ۷۰ | ۸۹۳ | ۵۸۱۰ | ۸۵۸,۷۲۷ |
| آذربایجان شرقی | ۲۲۵۲ | ۲۰,۸۰۳ | ۴۶۶ | ۱۵۹,۷۸۸ | ۱۰ | ۲,۴۴۹ | ۷ | ۳۹ | ۲۲۳۵ | ۱۸۳,۰۸۰ |
| آذربایجان غربی | ۲۲۷ | ۱,۱۵۳ | ۵۹ | ۲,۰۴۸ | ۱ | ۳ | ۳ | ۴ | ۲۹۰ | ۲,۳۰۸ |
| اردبیل | ۲۱ | ۴۱۶ | ۱۳ | ۶۷۸ | ۰ | ۰ | ۱ | ۱۰ | ۳۵ | ۱,۱۰۴ |
| اصفهان | ۷۳۱۱ | ۹۳,۴۴۳ | ۵۳۱۵ | ۵۷۰,۸۸۴ | ۳۸ | ۱۳,۱۰۵ | ۲۶۸ | ۱,۸۰۹ | ۱۲۹۳۲ | ۶۷۸,۳۴۱ |
| البرز | ۳۷۰ | ۱۲,۱۹۴ | ۳۹۶ | ۵۸,۲۰۸ | ۲ | ۴,۰۰۵ | ۸۷ | ۴۲۵ | ۸۵۵ | ۷۴,۸۳۲ |
| ایلام | ۲ | ۸۴ | ۶ | ۳,۰۲۰ | ۰ | ۰ | ۱ | ۹ | ۹ | ۳,۱۱۳ |
| بوشهر | ۵۴ | ۶۷۹ | ۷۴ | ۸,۷۳۰ | ۰ | ۰ | ۲ | ۱۱ | ۱۳۰ | ۹,۴۲۰ |
| چهارمحال و بختیاری | ۲۵۸ | ۲,۷۵۲ | ۸۱ | ۵,۶۱۸ | ۰ | ۰ | ۰ | ۰ | ۳۳۹ | ۸,۳۷۰ |
| خارج از کشور | ۱ | ۱۲ | ۰ | ۰ | ۰ | ۰ | ۰ | ۰ | ۱ | ۱۲ |
| خراسان جنوبی | ۱۳۴ | ۱,۴۲۱ | ۲۳۹ | ۳۲,۳۲۷ | ۱۳ | ۷,۴۴۰ | ۱۸۹ | ۳۷۴ | ۵۶۵ | ۴۱,۴۶۱ |
| خراسان رضوی | ۱۳۱۱ | ۲۶,۳۶۳ | ۲۳۳۴ | ۹۶۶,۱۰۱ | ۴۹ | ۲۸,۸۷۷ | ۲۰۶۰ | ۵,۵۴۵ | ۶۷۵۴ | ۱,۰۲۶,۸۴۶ |
| خراسان شمالی | ۵۶ | ۲۸۱ | ۱۰ | ۵۲۹ | ۰ | ۰ | ۶ | ۲۷ | ۷۲ | ۸۳۷ |
| خوزستان | ۳۵۰۸ | ۲۹,۳۸۰ | ۵۹۷ | ۹۶,۱۸۲ | ۳۱ | ۱,۷۹۱ | ۲۸ | ۲۵۲ | ۴۱۶۴ | ۱۲۷,۶۰۵ |
| زنجان | ۵۰ | ۶۰۱ | ۲۸۳ | ۵۷,۲۶۱ | ۰ | ۰ | ۸ | ۵۱ | ۳۴۱ | ۵۷,۹۱۲ |
| سیستان و بلوچستان | ۵۱ | ۳۷۴ | ۱۹ | ۷۹۴ | ۱ | ۴۸ | ۰ | ۰ | ۷۱ | ۱,۳۱۵ |
| سمنان | ۳۰ | ۴۷۷ | ۱۳ | ۱,۰۹۸ | ۱ | ۵۰۰ | ۱ | ۷ | ۴۵ | ۲,۰۸۲ |
| فارس | ۹۹۹ | ۱۱,۷۷۴ | ۴۳۸ | ۱۲۳,۳۳۱ | ۱۲ | ۱۳,۳۲۰ | ۲۷ | ۳۳۹ | ۱۴۷۶ | ۱۶۸,۷۶۴ |
| قزوین | ۱۹۲۴ | ۲۱,۱۸۴ | ۶۴۱ | ۱۵۶,۸۲۰ | ۱۲ | ۱۰,۳۸۰ | ۲۰۲ | ۵۷۴ | ۲۷۷۹ | ۱۸۸,۸۵۷ |
| قم | ۱۶۳ | ۲,۴۶۶ | ۱۸۰ | ۱۹,۶۳۱ | ۱۰ | ۴۲۳ | ۱۰ | ۴۴ | ۳۶۳ | ۲۲,۵۶۳ |
| کرمان | ۲۴۱ | ۳,۱۰۵ | ۱۳۰ | ۳۶,۳۱۳ | ۱ | ۲,۰۰۰ | ۱۵ | ۷۲ | ۳۸۷ | ۴۱,۴۸۹ |
| کرمانشاه | ۲۶۶ | ۲,۶۷۷ | ۱۶۰ | ۵,۹۷۲ | ۶ | ۳۹ | ۱۱۰ | ۱۲۰ | ۵۴۲ | ۸,۸۰۸ |
| گیلان | ۱۴۹ | ۲,۲۳۷ | ۱۳۸ | ۱۷,۳۸۴ | ۷ | ۴۵۳ | ۵ | ۵۵ | ۲۹۹ | ۲۰,۱۳۹ |
| کردستان | ۱۳۲ | ۱,۳۸۹ | ۱۷ | ۱,۱۶۴ | ۱ | ۱,۸۰۰ | ۰ | ۰ | ۱۵۰ | ۴,۳۵۳ |
| کهگیلویه و بویراحمد | ۳۰ | ۴۸۱ | ۲۶ | ۳۱۵ | ۱ | ۱۸ | ۰ | ۰ | ۵۷ | ۸۱۴ |
| گلستان | ۷۷ | ۵۷۵ | ۹۷ | ۹۴,۸۳۹ | ۶ | ۷۰ | ۴ | ۱۳ | ۱۸۴ | ۹۵,۴۹۷ |
| لرستان | ۵۱ | ۵۱۷ | ۴۵ | ۱,۲۱۱ | ۰ | ۰ | ۰ | ۰ | ۹۶ | ۱,۷۲۸ |
| مازندران | ۷۶ | ۷۶۹ | ۹۰ | ۶,۶۲۷ | ۱۰ | ۸,۹۰۰ | ۵ | ۴۷ | ۱۸۱ | ۱۶,۳۴۳ |
| هرمزگان | ۱۸۳ | ۲,۴۰۵ | ۳۵ | ۸,۴۴۲ | ۱ | ۱۰ | ۷ | ۳۲ | ۲۲۶ | ۱۰,۸۸۹ |
| مرکزی | ۸۵ | ۶۴۰ | ۹۶ | ۷,۳۵۸ | ۱ | ۳ | ۳ | ۱۶ | ۱۸۵ | ۸۰,۱۸ |
| همدان | ۳۳۴ | ۳,۳۹۰ | ۱۳۱ | ۱۰,۳۰۳ | ۱ | ۵۰۰ | ۱ | ۳ | ۴۶۷ | ۱۴,۱۹۵ |
| یزد | ۷۷ | ۱,۰۲۶ | ۵۵ | ۳۳,۲۹۴ | ۰ | ۰ | ۳ | ۱۷ | ۱۳۵ | ۲۴,۳۳۷ |
| نامعلوم | ۰ | ۰ | ۰ | ۰ | ۰ | ۰ | ۰ | ۰ | ۰ | ۰ |
| ثبت نشده | ۰ | ۰ | ۰ | ۰ | ۰ | ۰ | ۰ | ۰ | ۰ | ۰ |
| جمع کل | ۲۲,۵۳۸ | ۲۸۷,۱۱۳ | ۱۶,۷۶۰ | ۳,۲۵۱,۹۰۳ | ۲۵۴ | ۱۴۵,۰۴۷ | ۳,۱۲۳ | ۱۰,۷۸۷ | ۴۲,۶۷۵ | ۳,۶۹۴,۸۵۱ |

آمار ثبت نشده به این دلیل است که این فیلد اطلاعاتی از نوع فیلدهای اطلاعاتی اختیاری برای تکمیل توسط بیمه گذاران محترم بوده است.



بیمه زندگی باران

گزارش فعالیت هیات مدیره برای سال ۱۴۰۱

ج) بر اساس مدرک تحصیلی بیمه گذاران:

مبالغ به میلیون ریال

| مدرک تحصیلی | تبسم (عمر و تشکیل سرمایه) | | ترنم (عمر به شرط حیات) | | مستمری | | طراوت (عمر زمانی) | |
|---------------|---------------------------|--------------|------------------------|--------------|--------|--------------|-------------------|--------------|
| | تعداد | مبلغ حق بیمه | تعداد | مبلغ حق بیمه | تعداد | مبلغ حق بیمه | تعداد | مبلغ حق بیمه |
| زیر دیپلم | ۸۹ | ۱,۷۳۴ | ۸۵ | ۱۰,۰۲۷ | ۱ | ۵۰۰ | ۲ | ۲۰ |
| دیپلم | ۱۴۱ | ۳,۴۱۴ | ۳۴۵ | ۱۰۱,۷۸۱ | ۲ | ۳,۲۷۳ | ۲۹ | ۱۱۳ |
| کاردانی | ۱۸ | ۴۷۲ | ۵۰ | ۱۰,۹۱۱ | ۱ | ۶۰ | ۴ | ۳۵ |
| کارشناسی | ۸۷ | ۲,۴۱۵ | ۳۲۳ | ۷۲,۸۶۹ | ۳ | ۴۰ | ۱۷ | ۸۳ |
| کارشناسی ارشد | ۳۰ | ۱,۳۶۲ | ۱۰۸ | ۳۹,۳۹۴ | ۰ | ۰ | ۸ | ۹۵ |
| دکتر | ۱۱ | ۵۱۰ | ۳۵ | ۳۵,۲۷۸ | ۰ | ۰ | ۰ | ۰ |
| مدرک ثبت نشده | ۹,۸۴۷ | ۲۷۷,۲۰۶ | ۱۰,۷۴۹ | ۲,۹۸۱,۶۴۱ | ۲۰۸ | ۱۴۱,۱۷۴ | ۲,۸۹۷ | ۱۰,۴۴۱ |
| جمع | ۱۰,۲۲۳ | ۲۸۷,۱۱۳ | ۱۱,۶۹۵ | ۳,۲۵۱,۹۰۳ | ۲۱۵ | ۱۴۵,۰۴۷ | ۲,۹۵۷ | ۱۰,۷۸۷ |
| جمع کل | ۲۵,۰۹۰ | ۳,۶۹۴,۸۵۱ | | | | | | |

* آمار مدارک ثبت نشده به این دلیل است که این فیلد اطلاعاتی از نوع فیلدهای اطلاعاتی اختیاری برای تکمیل

توسط بیمه گذاران محترم بوده است.



مهمترین موانع رشد و توسعه بیمه‌های زندگی :

نوسانات اقتصادی:

ایفای تعهدات در بیمه زندگی با ماهیت پس‌اندازی، وابستگی مستقیم به ثبات اقتصادی و به تبع آن تامین بازدهی مناسب از ابزارهای سرمایه‌گذاری است تا اعتماد بیمه‌گذاران را به پس‌انداز و تامین مالی آینده جلب نموده و موجبات توسعه کسب و کار را فراهم آورد.

عوامل مربوط به بازار:

ضعف در اطلاع‌رسانی و در نتیجه دانش عمومی محدود جامعه نسبت به بیمه‌های زندگی، منجر به عدم برخورداری این رشته از جایگاه مناسب در بین آحاد جامعه شده است و تامین شرایط مناسب برای آگاهی‌سازی و تشویق به خرید بیمه زندگی نیز نیازمند هزینه‌های بالای تبلیغات به ویژه در رسانه‌های جمعی است که از عهده شرکت‌های بیمه کوچک و خصوصی که سعی در کاهش هزینه‌های به نفع بیمه‌گذاران دارند خارج است.

از سوی دیگر صنعت بیمه با علم و ادبیات بازاریابی در بیمه و به ویژه بیمه‌های زندگی ارتباط چندانی برقرار نکرده و به این ترتیب در فرآیند مدیریت بازاریابی و فروش از تجربه کافی ناشی به کارگیری توصیه‌های علمی این رشته برخوردار نیست.

مدیریت سرمایه‌گذاری :

برای برقراری شرایط نسبتاً مطلوب و با ثبات در تامین بازده سرمایه‌گذاری اجرای برنامه‌های سرمایه‌گذاری بلندمدت ضروری است، لیکن نوسانات اقتصادی، منجر به تمایل بیمه‌گذاران به ابزارهای مالی دیگر و بازخرید بیمه‌نامه (در اثناء مدت بیمه) می‌شود و عملاً شرکت را با ریسک ناشی از منابع کوتاه مدت مواجه می‌کند که منجر به عدم امکان برنامه ریزی برای سرمایه‌گذاری بلندمدت و کنترل ریسک ایفای تعهدات می‌شود.



بیمه زندگی باران

گزارش فعالیت هیات مدیره برای سال ۱۴۰۱

صورت وضعیت مالی

شرکت بیمه زندگی باران (سهامی عام)

صورت وضعیت مالی

در تاریخ ۲۹ اسفند ۱۴۰۱

| ۱۴۰۰/۱۲/۲۹ | ۱۴۰۱/۱۲/۲۹ | دهی ها و حقوق مالکانه | ۱۴۰۰/۱۲/۲۹ | ۱۴۰۱/۱۲/۲۹ | دارایی ها |
|-------------|-------------|---|-------------|-------------|--|
| میلیون ریال | میلیون ریال | دهی ها | میلیون ریال | میلیون ریال | |
| ۲,۷۱۳ | ۱۳,۵۳۰ | دهی به بیمه گزاران و نمایندگان | ۶,۲۴۰ | ۱۲,۴۴۶ | موجودی نقد |
| ۳۴,۴۷۱ | ۲,۰۲۰ | دهی به بیمه گران و بیمه گران انکابی | ۳۸,۴۷۶ | ۴۵,۲۵۵ | مطالبات از بیمه گزاران و نمایندگان |
| ۰ | ۰ | مالیات پرداختنی | ۰ | ۱۶,۲۰۵ | مطالبات از بیمه گران و بیمه گران انکابی |
| ۲۸,۱۸۷ | ۱,۰۴۰ | سود سهام پرداختنی | ۴۲۲,۶۷۸ | ۴۲۷,۷۶۱ | سهام بیمه گران انکابی از ذخایر فنی |
| ۹۲,۸۹۱ | ۹۶,۸۶۳ | سایر پرداختنی ها | ۶۱۶,۲۶۰ | ۳۹۵,۴۳۴ | سایر دریافتنی ها و پیش پرداخت ها |
| ۶۷,۸۹۱ | ۴۵,۳۶۲ | ذخیره حق بیمه عاید نشده | ۰ | ۳۲,۰۲۰ | تسهیلات اعطایی به اشخاص |
| ۱,۸۰۲,۱۳۱ | ۲,۱۴۳,۶۴۳ | ذخیره ریاضی بیمه عمر و تشکیل سرمایه | ۲,۶۰۶,۸۵۰ | ۲,۴۹۶,۲۶۵ | سرمایه گذاری در اوراق بهادار و سپرده های بانکی |
| ۱۷۱,۷۷۱ | ۲۳۳,۷۰۹ | سایر ذخایر فنی | ۰ | ۵۶۹,۵۰۰ | سرمایه گذاری در املاک |
| ۷,۶۴۵ | ۱۱,۶۹۰ | ذخیره مزایای پایان خدمت کارکنان | ۱۴,۱۶۳ | ۱۲,۹۵۷ | دارایی ثابت مشهود |
| ۲,۲۰۸,۷۰۰ | ۲,۵۴۷,۸۵۷ | جمع دهی ها | ۱۲,۴۸۴ | ۵۶,۴۲۷ | دارایی نامشهود |
| | | حقوق مالکانه | ۵۱,۱۴۵ | ۸۱,۷۶۰ | سایر دارایی ها |
| ۶۰۰,۰۰۰ | ۱,۲۰۰,۰۰۰ | سرمایه (۱.۲۰۰ میلیون سهم یک هزارریالی تماما پرداخت شده) | | | |
| ۶۰۰,۰۰۰ | ۰ | وجوه حاصل از تادیه سهام | | | |
| ۲۲,۴۵۸ | ۲۴,۵۶۷ | اندوخته قانونی | | | |
| ۴۴,۹۱۷ | ۴۹,۱۳۴ | اندوخته سرمایه ای | | | |
| ۲۹۲,۲۲۱ | ۳۲۴,۴۷۲ | سود انباشته | | | |
| ۱,۵۵۹,۵۹۶ | ۱,۵۹۸,۱۷۳ | جمع حقوق مالکانه | | | |
| ۳,۷۶۸,۲۹۶ | ۴,۱۴۶,۰۳۰ | جمع دهی ها و حقوق مالکانه | ۳,۷۶۸,۲۹۶ | ۴,۱۴۶,۰۳۰ | جمع دارایی ها |



بیمه زندگی باران

گزارش فعالیت هیات مدیره برای سال ۱۴۰۱

صورت سود و زیان

شرکت بیمه زندگی باران (سهامی عام)

صورت سود و زیان

سال مالی منتهی به ۲۹ اسفند ۱۴۰۱

| سال ۱۴۰۰ | سال ۱۴۰۱ | | |
|-------------|-------------|-------------|--|
| میلیون ریال | میلیون ریال | میلیون ریال | |
| ۹۲۴,۸۳۹ | | ۸۰۹,۰۰۸ | درآمد حق بیمه (ناخالص) |
| (۱۹۲,۹۹۴) | | (۱۷۵,۶۷۰) | حق بیمه اتکالی واگذاری |
| ۷۳۱,۸۴۵ | ۶۲۲,۳۲۷ | | حق بیمه خالص (سهم نگهداری) |
| ۳۱۱,۶۴۴ | | ۴۴۱,۹۷۵ | درآمدهای سرمایه گذاری از محل منابع بیمه ای |
| ۱۲۷,۶۲۰ | | ۱۵,۶۹۴ | سایر درآمدهای بیمه ای |
| ۴۳۹,۲۶۴ | ۴۵۷,۶۶۹ | | درآمدهای بیمه ای |
| ۱,۱۷۱,۱۰۹ | ۱,۰۹۱,۰۰۶ | | درآمدهای بیمه ای |
| (۹۸۴,۹۲۴) | | (۹۶۶,۴۵۰) | خسارت و مزایای پرداختی (ناخالص) |
| ۲۰۷,۹۴۷ | | ۱۸۸,۲۱۲ | خسارت سهم بیمه گران اتکالی |
| (۷۷۶,۹۷۷) | (۷۷۸,۲۳۸) | | خسارت و مزایای پرداختی خالص |
| (۱۰۷,۳۷۵) | | (۱۶۷,۵۹۸) | هزینه سهم مشارکت در منافع |
| (۴۱,۴۸۷) | | (۱,۷۱۵) | تغییرات سایر ذخایر قتی |
| (۹۳,۳۳۳) | | (۷۴,۹۱۶) | سایر هزینه های بیمه ای |
| (۲۴۲,۱۹۵) | (۲۴۴,۲۳۹) | | هزینه های بیمه ای |
| (۱,۰۱۹,۱۷۲) | (۱,۰۲۲,۴۶۷) | | سود(زیان) ناخالص فعالیت های بیمه ای |
| ۱۵۱,۹۳۷ | ۶۸,۵۳۹ | | هزینه های اداری و عمومی |
| (۱۸۲,۷۵۶) | | (۲۵۲,۱۵۱) | سایر درآمد های عملیاتی |
| ۵۸,۱۴۹ | (۲۷,۵۵۳) | | سود عملیاتی |
| ۲۷,۳۳۰ | ۴۰,۹۸۶ | | خالص سایر درآمدها و هزینه های غیرعملیاتی |
| ۵,۰۲۵ | ۱,۱۹۲ | | سود قبل از مالیات |
| ۲۲,۳۵۵ | ۴۲,۱۷۸ | | مالیات بر درآمد |
| . | . | | سود خالص |
| ۲۲,۳۵۵ | ۴۲,۱۷۸ | | سود پایه هر سهم: |
| ۲۳ | ۳۴ | | عملیاتی |
| . | (۱) | | غیر عملیاتی |
| ۲۳ | ۳۳ | | سود پایه هر سهم |



بیمه زندگی باران

گزارش فعالیت هیات مدیره برای سال ۱۴۰۱

عملکرد و اهمیت فعالیت‌های شرکت در سال ۱۴۰۱

شرکت بیمه زندگی باران طی سال مورد گزارش در رشته‌های عمر و سرمایه‌گذاری، عمر به شرط حیات، عمر زمانی، مستمری و عمر تلفیقی در کشور فعال بوده و حق بیمه و صولی ۶۱۵،۲۰،۱۰ میلیون ریال کسب و سرمایه‌ای بالغ بر ۹۶۶،۴۵۰ میلیون ریال پرداخت نموده است.

فعالیت‌های سرمایه‌گذاری شرکت:

وضعیت بازارهای سرمایه‌گذاری در سال ۱۴۰۰ تحت تاثیر تورم بالای ۴۰ درصد که عمدتاً در بخش مواد غذایی و مصرفی اتفاق افتاد، دارای بازدهی به اندازه تورم نبوده است.

بطور خاص وضعیت بازار سرمایه بدلیل اتفاقات سال ۱۳۹۹ و اصلاح عمیق بعد از آن و عدم اعتماد سرمایه‌گذاران دارای وضعیت نامطلوب بود، حتی بازدهی دلار و طلا و سکه که قابل سرمایه‌گذاری از طرف شرکت هم نبوده است، کمتر از ۱۰ درصد بوده است، با وجودی که در بخش مسکن هم شاهد بازدهی به اندازه تورم نبوده ایم، اما شرکت در این حوزه با انتخاب پروژه مناسب، بیش از متوسط حوزه مسکن بازدهی کسب کرده است.

اهم این فعالیت‌های عبارتند از:

- تهیه برنامه سرمایه‌گذاری برای اعلام سود مشارکت علی‌الحساب ۲۲٪ ماهیانه - برای اولین بار در صنعت بیمه کشور کسب بازدهی سرمایه‌گذاری و اعلام سود مشارکت در بیمه‌های زندگی به میزان ۳۰ درصد

فعالیت‌های بازاریابی و فروش:

- طراحی و معرفی قلمک بیمه‌نامه مستمری تبسم (عمر و سرمایه‌گذاری) به منظور ایجاد امکان جمع‌آوری وجوه خرد بیمه‌گذاران و تبدیل به حق بیمه؛
- تاسیس سه دفتر بازاریابی منطقه‌ای در تهران، قزوین و کرمان
- اعطای نمایندگی به ۱۰۰ متقاضی نمایندگی
- برگزاری جشنواره‌های فروش برای بیمه‌گذاران و شبکه فروش
- اخذ تاییدیه و موافقت وزارت نیرو برای ارائه خدمات بیمه عمر و حوادث جامع به کارکنان شرکت‌های تابعه وزارت نیرو



بیمه زندگی باران

گزارش فعالیت هیات مدیره برای سال ۱۴۰۱

- مذاکره با شرکت‌ها و موسسات برای فروش بیمه ترنم و تبسم به کارکنان
- توسعه خدمات الکترونیک در پورتال بیمه باران (در خصوص استعلام حق بیمه، پرداخت حق بیمه، درخواست مشاوره، استعلام اصالت بیمه‌نامه، اطلاعات شبکه فروش، صدور آنلاین بیمه نامه و...)

برنامه‌های آتی هیات مدیره :

- هیات مدیره شرکت بیمه زندگی باران به عنوان امانت‌دار سهامداران گرامی و به منظور حفظ و حراست از ثروت سهامداران از یک سو و با در نظر گرفتن منافع بیمه‌گذاران و سایر ذینفعان از سوی دیگر، مصمم است با در نظر گرفتن شرایط محیطی حاکم بر شرکت (به شرح زیر)، برای توسعه فعالیت بیمه‌ای و سرمایه‌گذاری با در نظر گرفتن اصول مدیریت ریسک برنامه‌های پیش‌رو را به اجرا بگذارد:

شرایط محیطی شرکت (بر مبنای مدل SWOT)

فرصت‌ها:

- توجه خاص دست‌اندرکاران امور اقتصادی کشور به روش‌های پس‌اندازی
- توسعه یافتگی فضای دیجیتال در بین آحاد جامعه
- امکان همکاری با انواع کانال‌های بازار مالی با انگیزه ارائه محصولات مدیریت دارایی

تهدیدها:

- عدم آگاهی نسبت به بیمه
- ناپایداری‌های اقتصادی و عدم اطمینان در پیش‌بینی آینده بازارهای مالی؛
- عدم تعادل بین درآمد و هزینه در جامعه و افزایش تراکم افراد کمتر برخوردار (عدم توانایی بخش عمده جامعه در پس‌انداز)

نقاط قوت:

- وجود دانش و تخصص مالی و سرمایه‌گذاری؛
- چابکی سازمانی؛
- فراهم بودن زیر ساخت‌ها برای فعالیت در حوزه دیجیتال؛



گزارش فعالیت هیات مدیره برای سال ۱۴۰۱

نقاط ضعف:

- ناشناخته بودن برند؛
- حساسیت فروش محصول استراتژیک شرکت (بیمه‌های پس‌اندازی) از نوسانات عملکرد سرمایه‌گذاری؛
- سطح دانش و مهارت کارشناسان و اجزای شبکه‌فروش؛

راهبردهای شرکت در سال ۱۴۰۲ (بر مبنای مدل BSC)

مالی:

- سیاست‌گذاری و تعیین استراتژی‌های سرمایه‌گذاری شرکت در سال پیش رو با توجه همزمان به بیمه‌گذاران و سهامداران به جهت افزایش اعتماد نزد مشتریان و توسعه کسب و کار شرکت
- بهینه‌سازی ترکیب پرتفوی فروش محصولات در جهت افزایش نرخ سوددهی عملیات بیمه‌گری

مشتری:

- بخش بندی رفتاری مشتریان به کمک حداقل یکی از کانال‌های توزیع
- تکمیل پوشش جغرافیایی دفاتر هماهنگی منطقه‌ای و نمایندگی و کارگزاری
- راه‌اندازی مدیریت باشگاهی مشتریان، نمایندگان و کارکنان

منظر فرآیندهای داخلی:

- توسعه و تکمیل کانال‌های توزیع (فروش آنلاین، فروش از طریق فعالان بازار سرمایه و...)
- توسعه خدمات و ابعاد عملیاتی واحد CRM

منظر رشد و یادگیری:

- اصلاح ساختار سازمانی
- طراحی کارراهه مسیر شغلی سرمایه‌انسانی
- افزایش سطح علمی HR



گزارش فعالیت هیات مدیره برای سال ۱۴۰۱

پیشنهاد هیات مدیره:

در خاتمه هیات مدیره شرکت بیمه زندگی باران (سهامی عام)، ضمن تشکر و قدردانی از حضور سهامداران گران قدر در مجمع عمومی عادی سالانه شرکت برای سال مالی منتهی به ۱۴۰۱/۱۲/۲۹، پیشنهاد اتخاذ تصمیم در خصوص موارد زیر را می نماید:

- تصویب صورت های مالی شرکت برای سال مالی منتهی به ۱۴۰۱/۱۲/۲۹؛
- تعیین حق حضور اعضای غیرموظف هیات مدیره در سال ۱۴۰۲ و تعیین پاداش هیات مدیره؛
- انتخاب و تعیین حق الزحمه بازرس و حسابرس اصلی و علی البدل شرکت؛

تقدیر و تشکر

در پایان این گزارش، هیات مدیره، فرصت را مغتنم شمرده و مراتب تشکر خود را به اشخاص و گروه های زیر تقدیم می دارد:

- عموم سهامداران حقوقی و حقیقی محترم؛
- ریاست، مدیران و کارکنان محترم بیمه مرکزی جمهوری اسلامی ایران؛
- ریاست، مدیران و کارکنان محترم سازمان بورس اوراق بهادار؛
- ریاست، مدیران و کارکنان محترم شرکت فرابورس
- حسابرس و بازرس قانونی محترم شرکت و همکاران ارجمندشان؛

هیات مدیره بیمه زندگی باران